

C.R.E.S.S.[®]
Centro Ricerche Energie e Sistemi Sottili
www.energiesottili.it www.cleanergy.it

Comune di Montegrotto Terme (PD)
HOTEL MIONI TERME

RELAZIONE TECNICA:
Prospezione e Bonifica Energetica
Committente: Gruppo Immobiliare srl

INDICE

Premessa	3
1. VALUTAZIONE DELLO STRESS GEOPATICO	3
1.1 Finalità della valutazione	6
1.2 Metodologia di lavoro	7
2. BONIFICA ENERGETICA	9
2.1 Strumentazione utilizzata	10
2.2 Conclusioni.....	12
3. ALLEGATI	
3.1 Allegato n. 1 - ZONA MASSAGGI AMBULATORI E SALA INALAZIONI	13
3.2 Allegato n. 2 - SPA E PALESTRA.....	14

Premessa

In data 10 e 11 marzo 2008, presso alcuni locali dell' Hotel Mioni Terme, sito in Piazzale della Stazione Montegrotto Terme (PD), sono state effettuate indagini ambientali di tipo energetico da Andrea Amato, domoterapeuta riconosciuto e autorizzato dal C.R.E.S.S.[®] - Centro Ricerche Energie e Sistemi Sottili.

L'incarico, conferito dal GRUPPO ITALIA IMMOBILIARE srl, ha previsto l'individuazione e la valutazione energetica del rischio prodotto dalle normali congestioni geopatogene e di un possibile stress energetico ulteriore rilevabile nei locali destinati ad attività terapeutiche, analisi bioenergetiche e al recupero psico-fisico.

1. VALUTAZIONE DELLO STRESS GEOPATICO

La Domoterapia (letteralmente *terapia della casa*) opera coerentemente e in sinergia con altre discipline a carattere più strettamente tecnico (es. bioarchitettura) e medico (es. bioenergetica) occupandosi di studiare la stretta interazione esistente tra l'uomo e l'ambiente, focalizzando l'attenzione sulle possibili ripercussioni dirette di quest'ultimo sul benessere e sulla salute.

La Domoterapia infatti si occupa di individuare la presenza di tutte le condizioni energetiche ambientali non compatibili con le bioenergie dell'uomo, provvedendo alla loro bonifica lì dove possibile: campi energetici artificiali - linee elettriche ad alta tensione, ripetitori radiotelevisivi o di cellulari, radar, ecc. - e naturali.

Questi ultimi sono strettamente dipendenti dalla struttura geologica del terreno (litotipi prevalenti, presenza di faglie e fessure, corsi e sacche d'acqua sotterranei) oltre che dalla normale presenza del campo magnetico reticolare di Hartmann (tellurico) e Curry (cosmico) con i loro rispettivi nodi¹. La presenza di uno o più campi energetici naturali non compatibili con le bioenergie – definiti geopatie – produce un'alterazione dello stato energetico e biologico dell'organismo definito stress geopatico.

¹ Vedi pag. 7.

La Domoterapia opera nel campo sottile dei campi energetici artificiali e naturali non biocompatibili e non ne elimina la natura densa² (non può eliminare ad esempio un campo elettromagnetico) ma elimina o riduce gli effetti negativi (congestioni) che questi provocano sul nostro sistema energetico e quello dell'ambiente in cui viviamo o soggiorniamo .

La Domoterapia Sottile e la Tecnologia Cleanergy[®], insieme di strumenti creati dal Dr. Zamperini per il riequilibrio energetico della persona e della casa, non intendono sostituire le ordinarie terapie, cure, trattamenti e prevenzioni mediche. Essa opera sulle sole "congestioni sottili", ovvero quelle condizioni energetiche che si sono definite come non compatibili con le normali bioenergie (quindi precondizioni di malesseri più o meno gravi). Quanto da essa indicato e messo in opera si riferisce sempre alla sola azione sul sistema sottile.

Nel caso specifico del territorio di Montegrotto si è dapprima studiata a fondo la struttura geologica della macro zona passando successivamente all'analisi chimico-energetica delle acque, protagoniste e determinanti nella valutazione energetica delle altre geopatie presenti.

L'Assetto litologico - strutturale del basamento roccioso su cui sorge Montegrotto Terme presenta una stratigrafia articolata. La successione stratigrafica rilevabile nel sottosuolo, parte dal Rosso Ammonitico (Giurassico sup.) avente uno spessore di circa 30 m, passa poi al Biancone (Cretaceo inf. e Cretaceo sup.) il cui spessore è di circa 250 m. e che costituisce la formazione rocciosa a più alta potenzialità idrotermale. Segue la Scaglia Rossa (Cretaceo sup.- Eocene inf.) per 80 - 130 m. Chiudono la successione le Marne Euganee che si sono depositate tra l'Eocene inf. e l'Oligocene inf. e hanno uno spessore di circa 100 m. I colli Euganei, infine devono il loro aspetto alla presenza di numerosi apparati di tipo vulcanico e subvulcanico. Anche queste rocce sono importanti dal punto di vista idrotermale, soprattutto nell'area di Montegrotto Terme; sono infatti dotate di permeabilità per fessurazione legata sia al meccanismo di intrusione, sia al

² Per energie dense si intendono le energie ufficialmente riconosciute dalla scienza quali l'energia elettrica, elettromagnetica, termica, gravitazionale, ecc e per energie sottili quelle energie ancora non riconosciute dalla scienza ufficiale ma che pure hanno un effetto positivo o negativo sull'organismo umano.

raffreddamento e sia alla tettonica successiva alla loro messa in posto (vedi foglio n. 50 della Carta Geologia d'Italia).

Le acque del bacino termale di Montegrotto appartengono alla categoria delle acque profonde, e costituiscono un sistema idraulico sotterraneo alimentato dall'esterno ad alta quota (oltre i 1500 metri). L'acqua proviene dai bacini incontaminati delle Piccole Dolomiti, e defluisce nel sottosuolo attraverso la roccia calcarea arrivando fino ad una profondità di 2000-3000 metri: qui viene trattenuta ad alta temperatura e le particolari condizioni strutturali del sottosuolo (esistenza di numerosi sistemi di faglie) portano ad una sua rapida risalita lungo le numerose fratture, mantenendo sino alla superficie l'elevata termalità e la salinità acquisita grazie alla composizione delle rocce attraversate e alla forte pressione raggiunta. Il percorso di risalita delle acque è di circa 80 chilometri mentre il tempo medio di risalita è pari a 25/30 anni. L'acqua, in questi anni, si arricchisce ulteriormente di sali minerali fino ad arrivare al luogo presso cui sono insediati gli stabilimenti termali sgorgando ad una temperatura di 87°C.

Coerentemente alle attese, nelle aree dell'edificio su cui è stata effettuata la prospezione, si è riscontrata la presenza di acqua nel sottosuolo in molte forme: sacche, proveniente dal sottosuolo in forte pressione, vettoriale lungo fessure e faglie.

In altre situazioni, in cui fosse prevista una lunga e continuata stanzialità in loco, le considerazioni sarebbero state allarmanti e tali da considerare la zona a fortissima perturbazione energetica. Nel caso specifico tuttavia accanto alla destinazione d'uso dell'edificio - destinato a brevi soggiorni - è stata valutata l'ottima qualità energetica delle acque tale da compensare le pur presenti geopatie (vedi più avanti *Metodologia di Lavoro*, pag. 7). L'acqua di Montegrotto Terme infatti è classificata come salso-bromo-iodica con un residuo fisso a 180° C di 5-6 grammi di Sali disciolti per litro, contiene in grandi quantità gli ioni sodio, potassio, calcio, magnesio, solfato, cloruro, bicarbonato, bromuro e ioduro. Le caratteristiche dei Sali disciolti dovuti all'attraversamento degli strati geologici sopra descritti determinano un valore di Ph 7,1.

1.1 FINALITA' DELLA VALUTAZIONE

La prospezione e analisi di Domoterapia sono state condotte su alcune specifiche aree dell'Hotel Mioni al fine non della sola bonifica energetica, volendo fare di queste ambienti, la cui destinazione d'uso è specifica e particolare, dei luoghi in cui sia favorita al massimo la pulizia energetica e il ripristino dell'equilibrio armonico, un'azione sinergica di rigenerazione, depurazione e rilassamento.

In particolare sono stati presi in esame:

- LA ZONA MASSAGGI, luogo per definizione deputato al benessere, dove la terapia si confonde con la distensione e il rasserenamento. Tuttavia, proprio per le attività che vi verranno svolte, quest'area tenderà a congestionarsi fortemente: in seguito alla manipolazione terapeutica, l'organismo tende a "scaricare" tutte le congestioni energetiche, biologiche e psichiche.
- AMBULATORI E STANZA INALAZIONI, per quest'area si possono riproporre le considerazioni fatte per la precedente, con la precisazione che qui non sarà più la manipolazione bensì le diverse attività terapeutiche in atto che tenderanno a congestionare energeticamente gli ambienti. Gli ambulatori, inoltre, ospiteranno della strumentazione di analisi bionergetica, particolarmente sensibile a fattori di perturbazione energetica. Il mantenimento costante di condizioni energetiche ottimali permetterà agli strumenti di effettuare valutazioni corrette, evitando inoltre la continua verifica e ritaratura degli stessi.
- SPA E PALESTRA, anche questi luoghi destinati alla rigenerazione e al rilassamento, qui sarà la stessa attività degli utenti a rilasciare negli ambienti congestioni energetiche. Oltre alla gestione e disarticolazione delle congestioni si è tenuto in massimo conto il mantenimento di condizioni energetiche ottimali tali che permettano ai frequentatori di "respirare" una atmosfera incontaminata e positiva.

1.2 METODOLOGIA DI LAVORO

I rilievi sono stati eseguiti su tutta la superficie delle zone interessate e nelle aree limitrofe.

Per le misure sono state utilizzate:

1. la tecnica del “palming” , protocollo di misura ideato dal Dr. Zamperini e metodo ufficiale di cui si avvale il C.R.E.S.S.[®] Centro Ricerche Energie e Sistemi Sottili per le sue prospezioni
2. la radiestesia, per la quale si sono utilizzate come strumento di misura le antenne “elle” di rame.

Da principio è stata effettuata una prospezione esterna alle aree interessate dell’edificio al fine di valutare l’eventuale presenza di campi energetici negativi provenienti da fonti limitrofe. Non sono state rilevate installazioni di ripetitori né tralicci portanti alta tensione, mentre nelle immediate adiacente si è rilevata la presenza della stazione ferroviaria che costituisce un elemento di interferenza da tenersi in considerazione.

Successivamente, individuato il nord magnetico, si è proceduto al rilievo delle geopatie presenti, utilizzando entrambe le tecniche di rilevamento sopra descritte.

La prospezione è stata organizzata in tre fasi, rilevando di seguito la “congestione acqua”, il posizionamento della rete di Hartmann ed infine quella di Curry³ ripetendo i rilevamenti per ciascuna delle aree dell’edificio oggetto di esame.

³ La rete di Hartmann deve il nome al medico tedesco Ernst Hartmann (1915-1992), docente presso l’Università di Heidelberg, che l’ha individuata e studiata producendo un’ampia letteratura scientifica a riguardo. La rete di Hartmann (o rete H) è costituita da una griglia di energie dense e sottili emanate dal sottosuolo, dunque di origine tellurica. Essa è formata da muri verticali di energia, larghi una ventina di centimetri, per un’altezza di decine di chilometri. L’intero pianeta è solcato da questi muri energetici che formano dei quadrati di circa 2 x 2.5 metri. L’intersezione di due muri è stata definita da Hartmann *nodo*, mentre la porzione all’interno dei muri *zona neutra*. Hartmann ritiene che i punti seriamente pericolosi per la salute siano i nodi. I muri lo sono in misura minore, mentre le zone neutre non lo sono affatto.

La rete Curry deve il nome ad un altro medico tedesco, il Dott. Manfred Curry (1899–1953). La rete di Curry (o rete C) è posizionata a 45° rispetto alla rete H e forma dei quadrati di dimensioni maggiori rispetto a quest’ultima, circa 4 X 4 metri, con muri spessi una quarantina di centimetri. Si ritiene che il flusso energetico della rete C provenga dal cosmo.

Le due griglie possono intersecarsi in tutte le possibili combinazioni e può accadere che un nodo H e uno C coincidano o si intersechino nello stesso punto. In tal caso la letteratura scientifica ritiene il “doppio nodo” altamente pericoloso per la salute. Cfr. R. Zamperini, *Terapia della Casa*, Cesena 2005, pp. 70-71.

1. La ZONA MASSAGGI ha consentito di registrare la presenza della “congestione acqua” sull’intera superficie in sacche sotterranee oltre che in numerose fessure e faglie che attraversano l’area percorrendola diverse direzioni, in alcuni casi sovrapponendosi o intersecandosi. Il posizionamento delle reti di Hartmann e di Curry è stato registrato in forma irregolare ma comunque nella norma e non sono stati individuati vettori energetici importanti se non quello naturale geografico proveniente da nord.
2. Nella zona AMBULATORI e SALA INALAZIONI i rilevamenti registrati sono stati coerenti con la prospezione effettuata nella ZONA MASSAGGI. Si è però constatata la presenza di un locale tecnico adibito a centralina elettrica (500 KW) adiacente la parete degli ambulatori. Al momento del rilevamento la centralina era parzialmente operativa, per cui non si è potuto percepire appieno il dato perturbante ma solo fare delle stime che andranno verificate quando l’impianto sarà a regime.
3. Nella ZONA SPA e PALESTRA, si è registrata la presenza di “congestione acqua” di intensità e quantità superiore rispetto gli ambienti precedentemente esaminati. La rete di Hartmann è risultata fortemente distorta.
In quest’area si sono registrate difficoltà nel rilevare il nord, soprattutto nella ZONA SPA, dove a causa di forti turbative magnetiche la bussola ha segnato l’esatto nord magnetico solo in alcuni punti. E’ di scarsa rilevanza segnalare i punti di perturbazione magnetica perchè soggetti a variazione e il completamento della struttura potrebbe esercitarne un’ulteriore effetto.

In accordo con il committente si è deciso di riportare in pianta (Allegati n. 1 e 2) le sole soluzioni relative alla bonifica energetica.

2. BONIFICA ENERGETICA

La metodologia applicata per la bonifica energetica si avvale della TECNOLOGIA CLEANERGY[®], che consiste in una gamma di strumenti ad energia sottile “free energy”, strumenti non collegati a rete elettrica, che non hanno bisogno di ricarica e manutenzione.

Le funzioni della TECNOLOGIA CLEANERGY[®] sono:

- aspirazione delle congestioni energetiche (energia sporca)
- disintegrazione delle congestioni
- trasformazione della congestione in energia pura
- creazione di un potente flusso d'energia pura, qualificata e armonizzante.

Questa tecnologia è stata ottimizzata e amplificata posizionando gli strumenti in modo che sfruttino la portante di vettori energetici, distribuendo uniformemente l'irradiazione attraverso il ricorso alla conducibilità dei metalli. Le energie sottili decongestionate e rese pure sono condotte dai metalli al pari dei loro corrispettivi densi.

Sono stati determinati tutti i possibili vettori energetici, valutando così il migliore posizionamento degli strumenti.

Parimenti è stata studiata l'intera costruzione al fine di sfruttare tutti i possibili collegamenti con le reti metalliche della struttura in cemento armato presenti sia in verticale e che orizzontale.

Nello specifico:

- 1 ZONA MASSAGGI (vedi Allegato n.1: i locali sono stati identificati con i numeri che vanno dal 43 al 52): sarà applicato un MAXI CLEANERGY[®] a nord della zona, nell'ingresso: Lo strumento sarà collegato, attraverso due trecce di rame alla rete metallica del pavimento e alla rete di lega di acciaio del contro soffitto.
- 2 AMBULATORI E SALA INALAZIONI (vedi Allegato n.1: i locali sono stati identificati con i numeri 62-63-64-65): sarà applicato un MAXI CLEANERGY[®] nel locale a nord

del complesso descritto e specificatamente sulla parete nord-ovest. Anche qui lo strumento sarà collegato con una treccia di rame alla rete metallica del pavimento.

- 3 SPA E PALESTRA (vedi Allegato n.2: i locali sono stati identificati con i numeri che vanno dal 73 al 78): sarà applicato un MAXI CLEANERGY® con gli stessi criteri vettoriali dell'intervento negli ambulatori: anche qui lo strumento sarà collegato con due trecce di rame alla rete metallica del pavimento e alla rete verticale delle pareti in acciaio.

E' utile sottolineare che la ristrutturazione dei pavimenti e' stata ultimata nei giorni immediatamente precedenti l'intervento, per cui si ha certezza di aver trovato una rete metallica al suolo ben collegata che garantirà una perfetta conducibilità nelle zone previste. Si può affermare lo stesso anche per la rete del contro soffitto della sala massaggi ,e per la parete verticale nella Spa (al momento della rilevazione peraltro ancora ben visibili).

Si è ritenuto opportuno infine, data la vicinanza agli ambulatori di un locale adibito a centralina elettrica, fornire la stanza ambulatorio e la stanza polivalente, di due ELECTRO CLEANERGY®, posizionati direttamente in presa elettrica.

2.1 STRUMENTAZIONE UTILIZZATA

Gli strumenti usati per la bonifica energetica appartengono tutti alla gamma della TECNOLOGIA CLEANERGY®.

Sono stati utilizzati:

- MAXI CLEANERGY®: il modello più potente per la bonifica energetica ambientale esistente attualmente in commercio.

Lo strumento contiene un chip CLEANERGY® di grandi dimensioni (12 cm) e amplificato grazie ad una tecnica elettronica "free energy", che non ha bisogno di alimentazione elettrica.

I principi di base attraverso i quali si è sviluppata la TECNOLOGIA CLEANERGY[®], di cui il MAXI CLEANERGY[®] ne è parte, sono stati esposti paragrafo precedente, inerente la bonifica energetica.

Il MAXI CLEANERGY[®] da solo è già uno strumento di armonia e benessere: i soggetti, nella porzione di spazio interessata alla sua azione, possono sentirsi rilassati e sereni. Lo strumento ben posizionato e collegato diminuisce o elimina ogni traccia di congestione tossica da energia cosmo-tellurica dannosa facilitando e rendendo più efficaci trattamenti e terapie.

Le congestioni liberate dai fruitori saranno aspirate dallo strumento riducendo o eliminando definitivamente anche il problema, di certo non secondario, della contaminazione energetica dei locali, contribuendo pertanto alla difesa del corpo bioenergetico degli operatori e degli altri clienti.

Il MAXI CLEANERGY[®] contiene al suo interno una chiave USB dove sono state inserite tutte le informazioni vibrazionali utili alla domoterapia. Queste potranno essere aggiornate dal C.R.E.S.S.[®], su richiesta, qualora gli studi e le ricerche dell'Istituto, peraltro sempre attive e in evoluzione, portassero a revisioni o a nuove informazioni vibrazionali.

- **ELECTRO CLEANERGY[®]**: è lo strumento studiato per lavorare esclusivamente sull'impianto elettrico, riducendone drasticamente la congestione prodotta da radiazioni elettromagnetiche. Lo strumento può essere utilizzato applicandolo direttamente in una presa, nella stanza in cui sono presenti macchine bioelettroniche, al fine di ridurre le conseguenze delle fonti congestionanti e di un loro possibile 'effetto cumulo', evitando così la contaminazione del paziente e del terapeuta. Talvolta anche i test effettuati dai terapeuti, attraverso il ricorso agli strumenti o meno, potrebbero essere "falsati" a causa della forte presenza di congestioni nell'ambiente. S'intende per 'effetto cumulo' la condizione in cui la configurazione energetica di un soggetto sia satura di congestioni dovute a fattori molteplici (congestione elettrica, biologica, emozionale, ecc.).

2.2 CONCLUSIONI

La prospezione effettuata ha permesso di rilevare numerose turbative di carattere energetico, ma vista la destinazione d'uso dei locali e verificata la possibilità di intervenire in sede di bonifica sfruttando ampiamente anche le ottime scelte di costruzione messe in opera, si ritiene che il posizionamento degli strumenti così come stabilito permetta di raggiungere l'obiettivo descritto nel paragrafo *Finalità di Valutazione* (vedi pag. 6).

Ci si riserva comunque di fornire una valutazione definitiva a struttura ultimata e nel momento in cui gli strumenti di bonifica installati saranno a pieno regime, segnalando inoltre che gli stessi sono forniti di dispositivi vibrazionali aggiornabili e modificabili.

Da ultimo si ritiene opportuno raccomandare di porre attenzione al corretto isolamento del vano tecnico adibito a centralina adiacente gli ambulatori, ricorrendo ad una misurazione strumentale che permetta di verificare i valori delle emissioni elettromagnetiche e l'efficacia dell'isolamento messo in opera. Dal punto di vista dei campi energetici sottili l'assenza delle rete metallica nella pavimentazione della centralina, presente invece nei locali adiacenti, rappresenta comunque un elemento utile e di sostegno all'azione di bonifica attuata.

Roma 25/03/2008

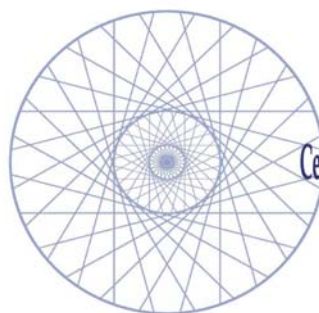

C.R.E.S.S.[®]
Centro Ricerche Energie e Sistemi Sottili
www.energiesottili.it www.cleanenergy.it

Andrea Amato
Responsabile commerciale
Viale Regina Margherita 176 00198 Roma Italia
Tel/Fax (+39) 06 86324055 Mob.(+39) 328 3357707
sky.andreamato@tiscali.it

C.R.E.S.S.[®]

.....
Andrea Amato



Allegato n .1 – ZONA MASSAGGI AMBULATORI E SALA INALAZIONI

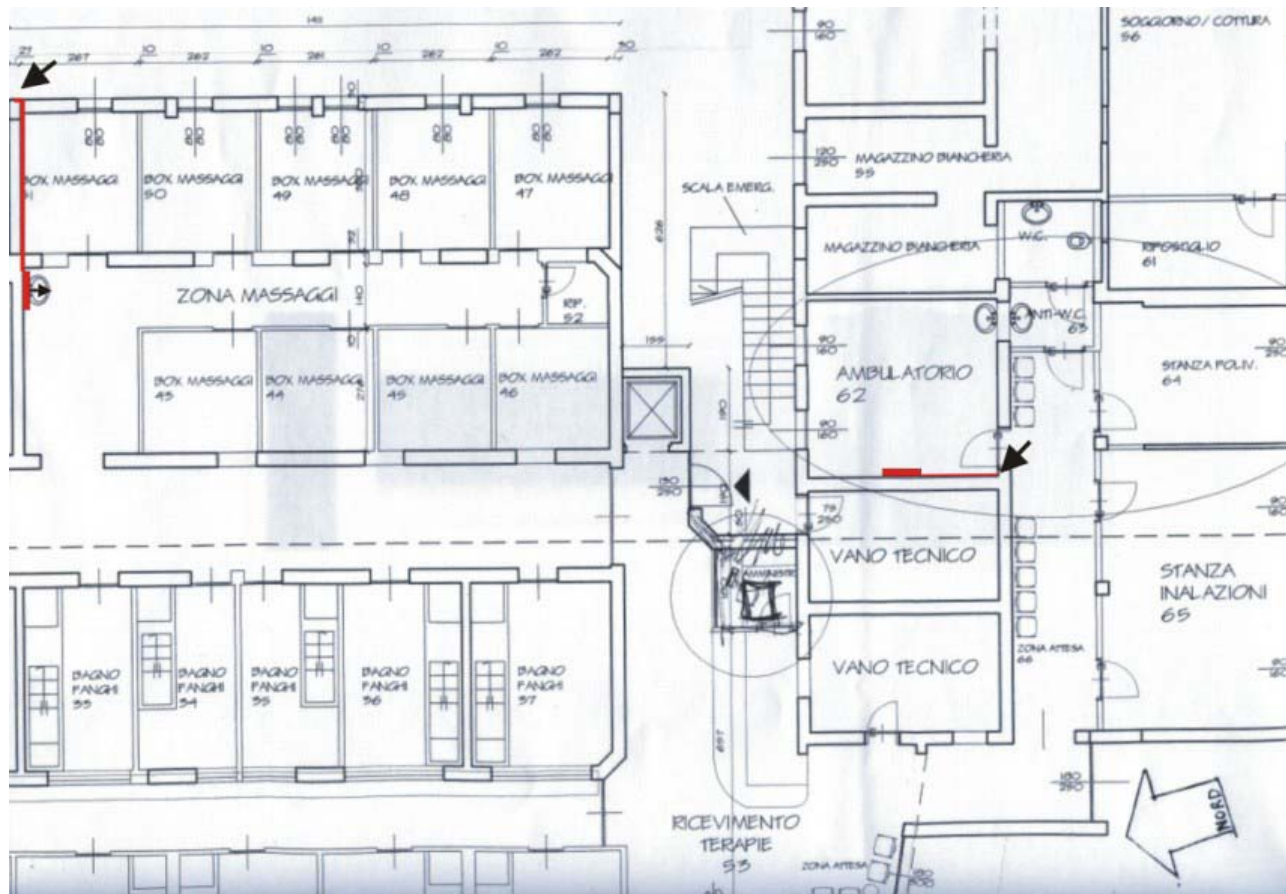

Legenda

- Maxi Cleanergy
- Traccia di rame
- Punto di raccordo con la rete metallica

Allegato n. 2 – SPA E PALESTRA

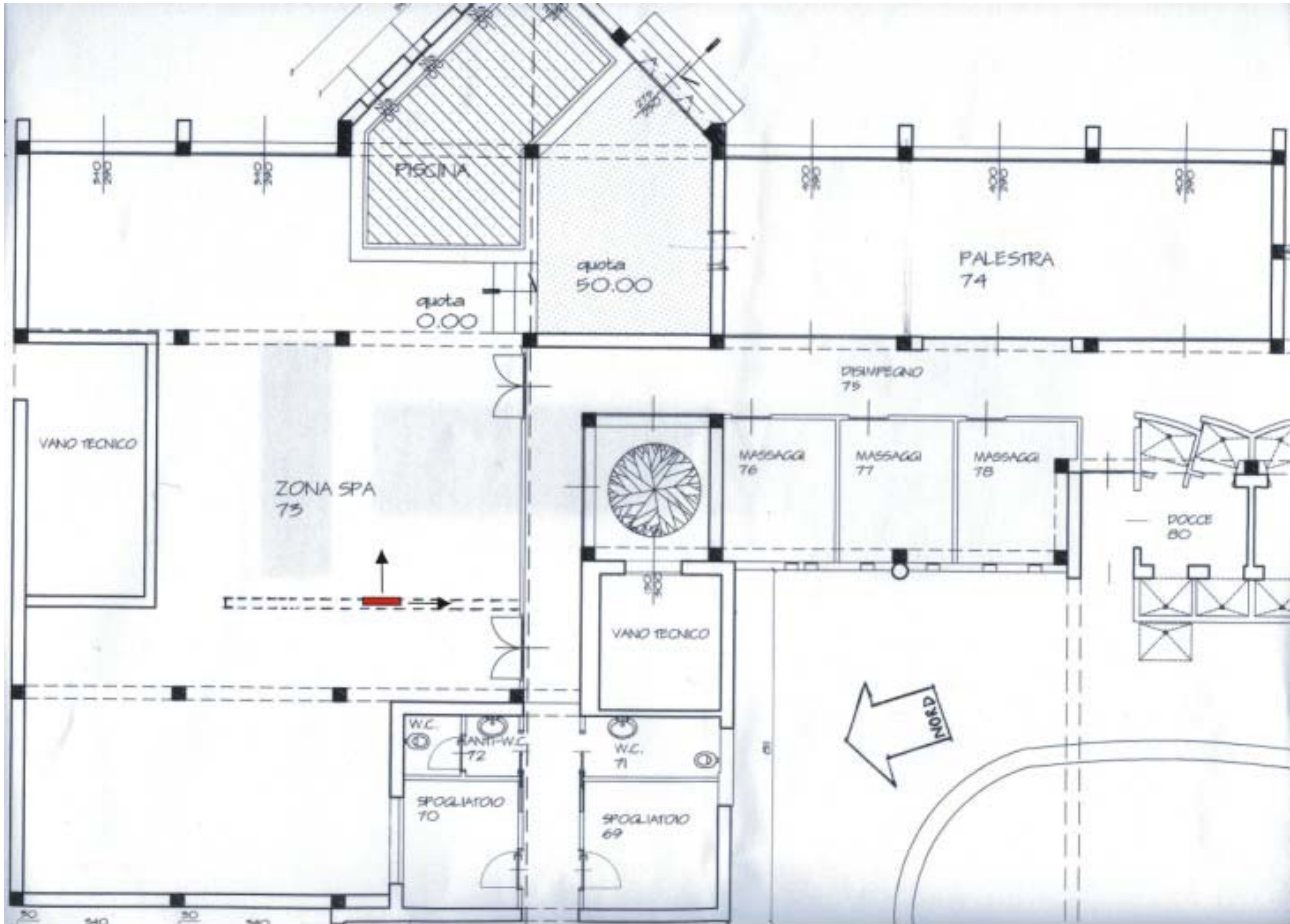

Legenda



Maxi Cleanergy



Punto di raccordo con la rete metallica